



CITTÀ di VITTORIA

LIBERO CONSORZIO COMUNALE DI RAGUSA

C.A.P. 97019



DIREZIONE POLIZIA MUNICIPALE – PROTEZIONE CIVILE

Servizio di Protezione Civile

CATASTO INCENDI

Legge 353/2000

ANNO 2023

RELAZIONE ILLUSTRATIVA

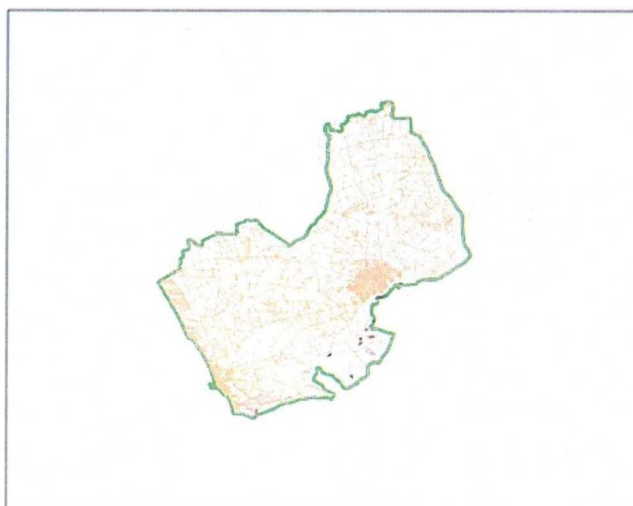

I Tecnici Redattori

ing. Rosanna Gulino

geom. Giuseppe Ricca

Il Responsabile del Servizio
di Protezione Civile
dott.ssa Chiara Garofalo

Aggiornamento del CATASTO INCENDI di cui all'art. 10 della Legge n° 353/2000
Anno 2023

RELAZIONE ILLUSTRATIVA

PREMESSO che:

Con la Legge n. 353 del 21 novembre 2000, “Legge quadro in materia di incendi boschivi”, il nostro Parlamento ha stabilito di istituire i Piani regionali di previsione, prevenzione e lotta attiva contro gli incendi boschivi ed in particolare all’art sancisce, per i comuni i cui territori sono stati interessati da incendi, l’obbligo di istituire un apposito catasto, cosiddetto “CATASTO DEGLI INCENDI, da aggiornare annualmente, di tutte le aree boschive percorse dal fuoco al fine di *congelarle* nella loro destinazione d’uso e di salvaguardare il nostro patrimonio boschivo e forestale da ogni forma di sfruttamento e di speculazione.

Con Ordinanza del Presidente del Consiglio dei Ministri 28 agosto 2007 n.3606 recante “Disposizioni urgenti di protezione civile dirette a fronteggiare lo stato di emergenza in atto nel territorio delle regioni Lazio, Campania, Puglia, Calabria e della regione Siciliana in relazione ad eventi calamitosi dovuti alla diffusione di incendi e fenomeni di Combustione”, il Capo Dipartimento della Protezione Civile viene nominato Commissario delegato;

Tra le disposizioni a cui il Commissario Delegato è autorizzato a derogare, in forza dell’art.7 della OPCM 3606/2007, è ricompreso anche il comma 2 dell’art.10 della L.353/2000, da cui consegue che il catasto dei soprassuoli percorsi da fuoco può essere istituito anche in mancanza del “Piano regionale di previsione, prevenzione e lotta attiva contro gli incendi boschivi” di cui all’art.3, comma 1 della Legge medesima.

Ravvisata la necessità per il Comune di Vittoria di dotarsi di tale strumento, con Delibera n. 201 del 30.07.2020 è stato istituito il catasto degli incendi boschivi del Comune di Vittoria con il relativo aggiornamento all’ultimo quinquennio e con la definizione delle prescrizioni e dei divieti da apporre sui suoli percorsi dal fuoco.

Con delibera n. 268 del 13.10.2020 si è proceduto alla definitiva approvazione del Catasto degli incendi boschivi del Comune di Vittoria, con l’impegno dell’aggiornamento annuale dello stesso.

Con delibere n. 113 del 22.03.2022 e n. 209 del 19.05.2022 si è proceduto all’aggiornamento per l’anno 2021 ed alla sua approvazione e con deliberazione n° 119 del 28.03.2023 si è proceduto all’approvazione dell’aggiornamento relativo all’anno 2022.

Tutto ciò premesso, atteso che occorre procedere all'aggiornamento annuale del Catasto Incendi con l'individuazione delle aree percorse dal fuoco e nel caso di specie nell'anno 2023 come da planimetrie trasmesse dal Comando Corpo Forestale – Ragusa con nota prot. 18440 del 19/02/2024.

RILEVATO che:

Nell'anno 2023 nel territorio del Comune di Vittoria si sono verificati i seguenti incendi come si evince anche dall'utilizzo del sistema S.I.F. - Regione Siciliana e precisamente;

a) ID 30672 – data 22.07.2023 – C.da RESINE' - superficie incendiata: Ha 9,53;

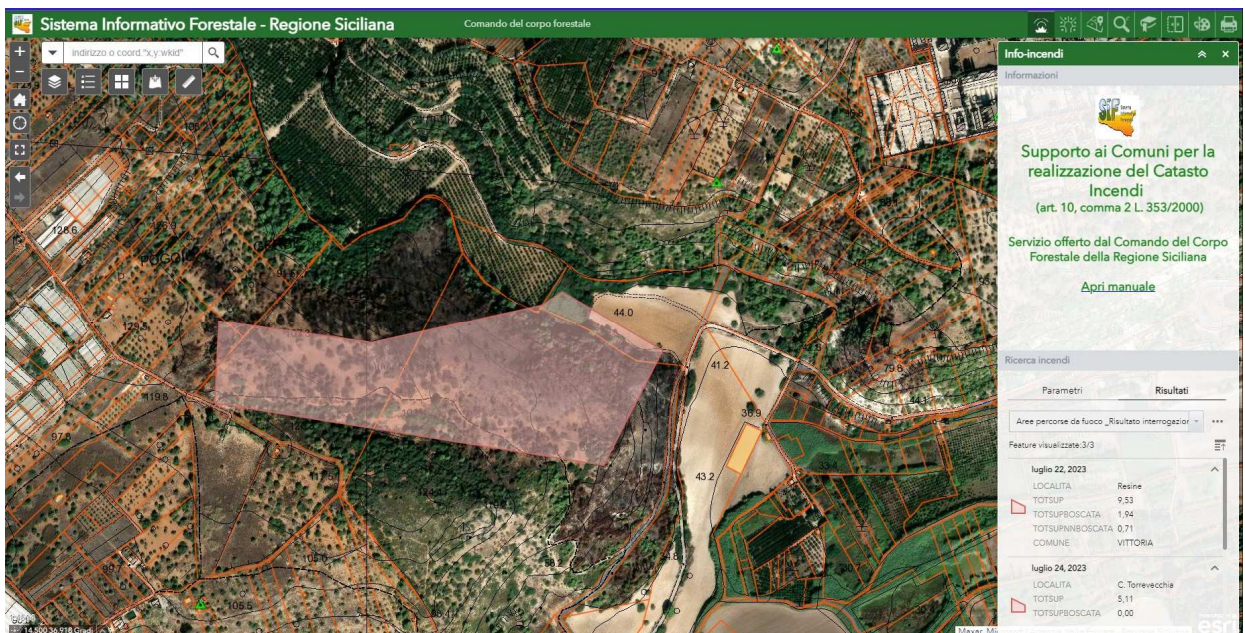

b) ID 31344 – data 24.07.2023 – C.da TORREVECCHIA - superficie incendiata: Ha 5,11;



- c) ID 30436 – data 13.09.2023 – C.da S. Giovanni di Sotto - superficie incendiata: Ha 10,87
di cui Ha 2,66 circa ricadente sul territorio del Comune di Vittoria;



Ai fini dell'applicazione dell'art.10 nella locuzione "zone boscate" sono state ricomprese tutte le aree boscate naturali e artificiali <<dotate di specifici caratteri biofisici e territoriali>> quali i pascoli boscati o meno, le aree di macchia mediterranea, i carrubeti ecc; ed in particolare per la definizione di "incendio boschivo", di cui alla legge 353/2000, si è tenuto conto di quanto affermato da Alessandra De Mestria in un articolo pubblicato su "Ambiente Diritto" del 31.12.2013 che testualmente recita: *La lg. 353/00 si articola in divieti, prescrizioni e sanzioni (art. 10), ricostruibili per relationem partendo dall'individuazione del significato di «bosco», «zona boscata», «foresta» e «incendio boschivo». Mentre la nozione di «incendio boschivo» è spiegata dalla legge (art. 2) (fuoco con suscettività ad espandersi su aree boscate, cespugliate, o arborate, comprese eventuali strutture e infrastrutture antropizzate poste all'interno di tali aree, oppure su terreni coltivati o incolti e pascoli limitrofi), le altre espressioni non vengono definite. Il legislatore si è soltanto limitato ad equiparare al regime delle «zone boscate» le aree destinate ai pascoli. Nella locuzione «zona boscata» vanno quindi intuitivamente ricomprese tutte quelle aree dotate di specifici caratteri biofisici e territoriali, destinatarie di norme tutorie rinvenibili nella legislazione forestale nazionale e regionale.*

Tutto ciò premesso, in base alla documentazione in possesso, ai dati forniti dal Comando provinciale del corpo Forestale di Ragusa, dal Comando provinciale dei Vigili del fuoco di Ragusa e alle verifiche effettuate sui luoghi, l'ufficio di Protezione Civile ha provveduto all'aggiornamento del "CATASTO DEGLI INCENDI" per l'anno 2023 composto dai seguenti elaborati allegati alla presente relazione illustrativa:

- Allegato "A" Elenco catastale delle particelle e ditte proprietarie dei soprassuoli percorsi dal fuoco per l'anno 2023 con le quantificazione delle superfici effettivamente interessate dal fuoco e con le indicazioni dei vincoli apposti sulle stesse;
- Allegato "B" Perimetrazione dei soprassuoli percorsi dal fuoco fornita dal Sistema Informativo Forestale composto da i seguenti elaborati grafici:
 - Tav. 1 Individuazione aree percorse dal fuoco anno 2023 su cartografia del territorio comunale, planimetria scala 1:50.000 ed 1:25.000;
 - Tav. 1a Individuazione aree su cartografia scala 1:200.000, 1:50.000 e su foglio catastale scala 1: 4.000 relativo all'incendio di C.da RESINE';

- Tav. 1b Individuazione aree su cartografia scala 1:200.000, 1:50.000 e su foglio catastale scala 1: 2.000 relativo all'incendio di C.da TORREVECCHIA';
- Tav. 1c Visualizzazione aree su cartografia scala 1:200.000, 1:50.000 e su foglio catastale scala 1: 3.000 relativo all'incendio di C.da SAN GIOVANNI di SOTTO;

I Tecnici Redattori

ing. Rosanna Gulino

geom. Giuseppe Ricca

Il Responsabile del Servizio
di Protezione Civile
dott.ssa Chiara Garofalo